故宮週刊

培基

元成宗像

（南薰殿歷代帝王像之一）

明洪武御筆釋文（續）

嗚呼、功被蒼生、忠義聞於上下、其櫛風沐雨、臥雪眠霜、司六軍之庶命、勤勞憂戚於未陣之時、及期戰也出幾死生、而驅除勁敵、忠朕一人、今乾坤大一統、以洪武紀年已十有八祀、四海來廷、復思朕率爾東來、三十有一載、渾無十歲曾安爾於家、嗚呼馬汗未乾而復出、倦被堅而未醒又行、吁星馳日驟、奚若爾之艱辛、且爾東、則朕無東顧之憂、三方亦然、今旣先逝、倘邊陲有警、望府地而目雕鞍、雕鞍已解、綵旄隨殯、弧矢同安、今朕所以唏噓而不已者、蓋無生見（接第二版）

價目啟事
（二）郵票定購可代現金
（一）前定主顧不再補加以示優待
利利公司文藝部

再論之期、吁、故涕泣而再傷、然死生之道人之常、今勞爲民福、勳爲名世、祿及子孫、可無憾矣、爾其有知、享茲諭祭

枕甲眠霜、櫛風沐雨、遠蠻貊、安中夏、爲尊君也、若此忠勤、非義勇之士安能若是、（接第三版）

宋 吳琚 書

（宋賢書翰之一）

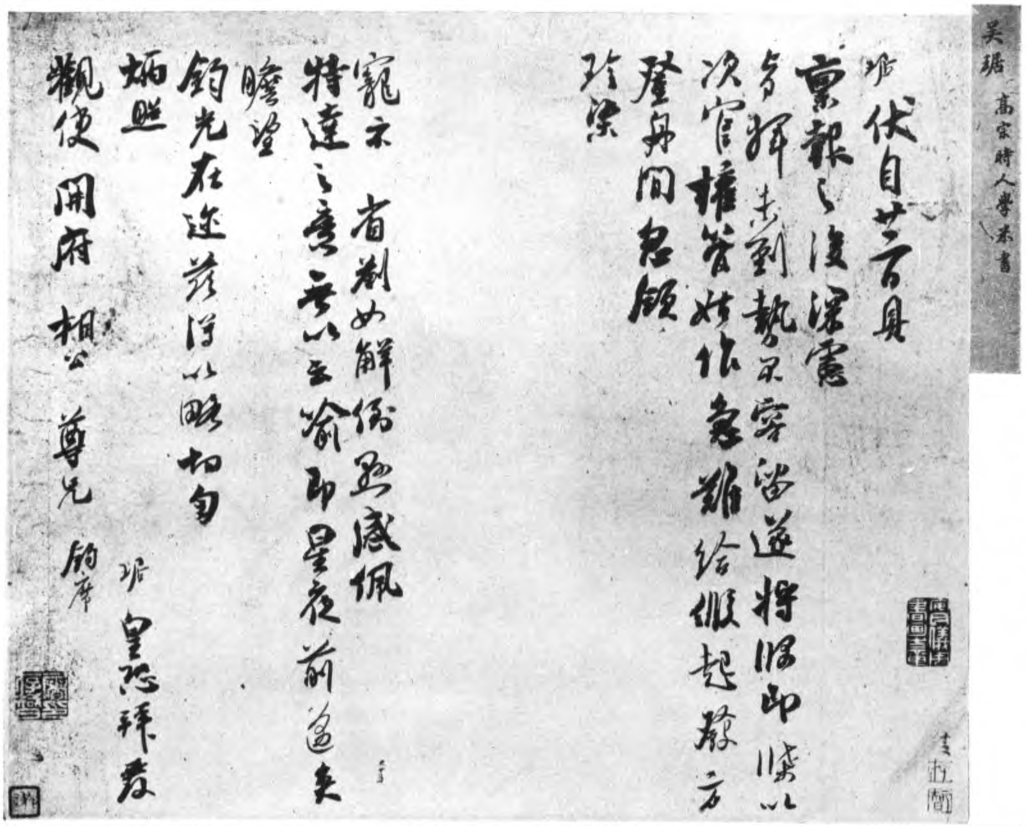

吳琚、益子、字居父、一字雲壑、陳傅良太學時、琚執弟子禮、惜名畏義、不以戚畹自驕、尤工翰墨、孝宗常召之論詩作字、與趙汝愚定策立寧宗、党事既起、多所保全、爲韓侂冑所忌、歷帥荊襄鄂三路、終於鎮安軍節度使、判建康府、卒諡忠惠、有雲壑集、

唐僧懷素自序長卷之廿九

（高士奇文彭項元汴跋）　（小傳詳前）

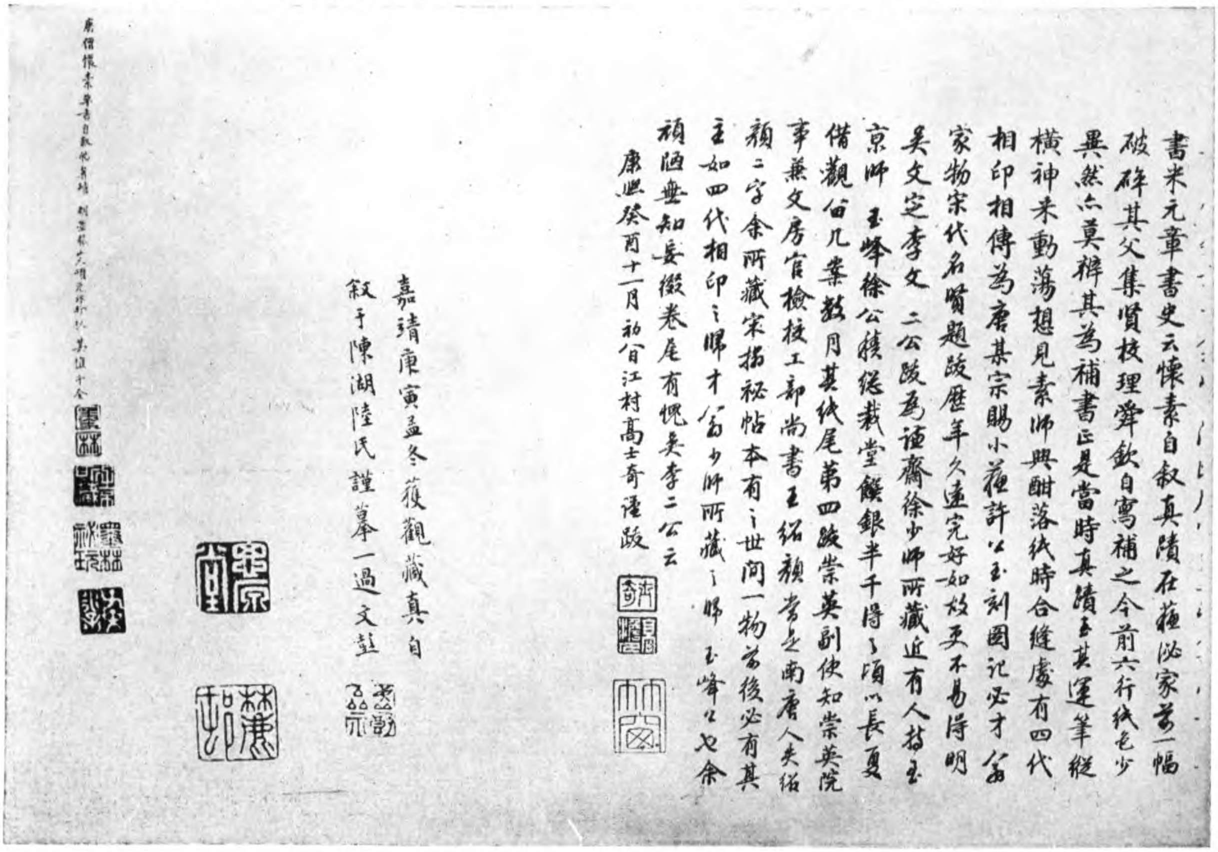

中日交涉刻正爲吾國生死存亡關鍵各界人士搜集此項史料用資
研究者已不乏人而本院所藏前清軍機處檔案關於中日交涉經過

前者西南諸夷弗尊聲教、朕命挾勁弩、調強弓、行者三十萬、至彼而平之、諸將凱旋、爾爲摧堅而逝、實由尊朕一人、致身若此、今特稽古典報爾於幽冥、祿給子後世、使生者食祿、歿者血食、斯義勇者歟、嗚呼、奠安中夏、君尊一人、良臣之至也歟、（未完）

明惲格山水冊之五（小傳詳前）

一百三十一期所載明惲格山水冊之一（二）應作（四）

紈扇畫冊之八（元柯九思竹石）（小傳詳前）

江月松風集校勘記（續）

本院藏原鈔稿本用四庫本、海寧錢氏刻本同校

卷二

久雨大風

秋水「浸」吳門　四庫本「漫」

奎章典籤盂長老

相思欲寄翠琅「玕」　四庫本「干」

早發葑門

帆迎野色樹移「程」　四庫本「城」

（未完）

王湯信印

鼻紐

王建印

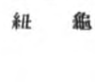

龜紐

王杜印

鼻紐

王穰印

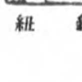

龜紐

每冊定價六角　特價五角（五月底爲限）

繪事雜錄（續）

東楚湯君載畫鑒（續）

王端畫人物、古拙無神氣、

石恪畫戲筆人物、惟面部手足用畫法、衣文麤筆成之、

武岳、長沙人、工畫人物、尤長於天神星象、用筆純熟、其子洞清能世其學、過父遠甚、凡世間星象天神藥王等像、傳流甚多、神妙不俗、大抵與武宗元相上下、而神彩勝之、宗元朝元仙仗圖、昔藏張君錫家、今歸杭人崔氏、儘一匹絹作五帝朝元人物、仙仗背項相倚、大抵如寫草書、然亦奇物也、（未完）

周父戊鼎

烟雲寶笈成扇目錄（續）　景洲

崇明王問秋山盤磴一柄
米漢雯書五言律（雕墨十五股方編）

泥金葉、一面墨筆畫清溪板橋、秋山盤磴、左上楷書款、弟問寫贈思庵年丈、計二行、印一、子裕、朱文、左上、乾隆御覽之寶、一面行書十四行、五言律一首、款、臣米漢雯恭書、連珠印一、漢雯、朱文、

崇明文徵明仿雲林幷書七言律
文彭書記
周天球書七言絕句一柄（纖空素竹二十六股魚尾編）
文彭年書跋（原目誤作文年）

泥金葉、一面墨筆畫仿雲林秋山亭子、上方行書款、徵明爲次河作、計二行、印一、徵明、白文、又、乾隆御覽之寶、一面行楷書二十五行、七言律四首、款、丙辰五月三日書、徵明、時年八十有七、連珠印一、徵明、朱文、又六行款、長男彭記、印二、文彭、文壽承氏、朱白文各一方、又楷書二行、七絕一首、款、周天球書、連珠印一、公瑕、朱文、又七行款、後學彭年題、印一、孔加、朱文、（未完）

清乾隆花卉瓶

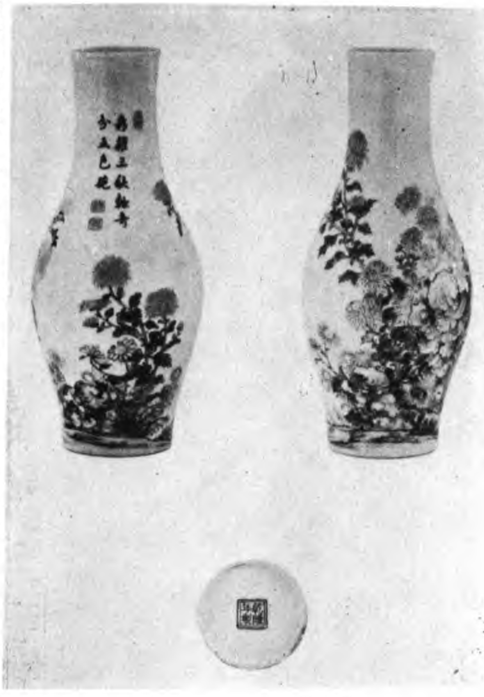

明周臣山水扇

（小傳詳前）

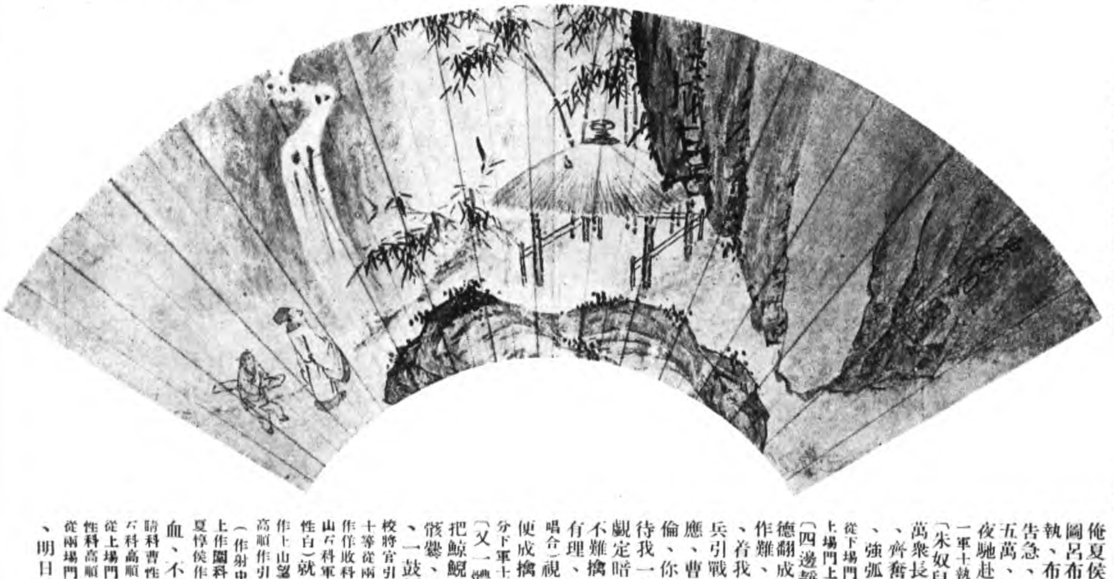

孤本名劇

鼎峙春秋（續）

第五十七齣　夏侯噉睛

（雜扮八軍士引扮夏侯惇從上場門上唱）

【薔薇花】偉纓冠素習韜鈐、弓馬嫻、挈乘銳旅盡桓桓、（合）誰作鋒端、（中場設椅轉場坐科白）天宮動將星、漢上柳條青、萬里鳴刁斗、三軍出井陘、俺夏侯惇、因丞相致書劉備、共圖呂布、不意事不密、而使者被執、布遂立攻小沛、劉備遣簡雍告急、是以丞相命俺爲帥、統兵五萬、速擒呂布、衆將官、可星夜馳赴徐州去者、（起隨撤椅科雜扮一軍士執纛從上場門暗上衆同唱）

【朱奴兒】三千里師行莫讓、五萬衆長驅鋒憚、迎刃須教敵胆寒、齊奮武隼擊蜂攢、（合）休延玩、強弧盡彎、馬驟裹人驍悍、（從下場門下雜扮八軍校引雜扮高順曹性從上場門上全唱）

【四邊靜】無端反側興戕忠、施德翻成怨、狼狽恣爲奸、鴟鴞交作難、（高順白）我等奉呂將軍之命、着我二人帶領二百騎、先與曹兵引戰、呂將軍自統大軍隨後接應、曹將軍、我想夏侯惇饒勇絕倫、你我對陣交鋒、恐難抵敵、待我一人引戰、你在高阜之處、覷定暗放流矢、待他中箭之後、不難擒獲矣、（曹性白）高將軍所言有理、就此分頭前去、（衆應科全唱合）視其轍亂、望其旗偃、一鼓便成擒、休教脫羈鞚、（從兩場門分下軍士引夏侯惇從上場門上全唱）

【又一體】鋸鋙腰下青霜燦、期把鯨鯢斷、不日困孤城、管教析骸爨、（合）視其轍亂、望其旗偃、一鼓便成擒、休教脫羈鞚、（軍校將官引高順從上場門上作合戰科軍校軍士等從兩場門下高順夏侯惇作交戰科高順作佯敗科從下場門下夏侯惇追下左場作設山石科軍校作引曹性持弓箭從上場門上曹性白）就此埋伏、（衆應作埋伏科曹性作上山望科高順引夏侯惇從上場門上戰科高順作引夏侯惇至埋伏處曹性白）看箭、（作射中夏侯惇左目科軍校將官從兩場門上作圍科仍從兩場門下將官從上場門急上夏惇侯作拔箭科白）呀、此乃父母精血、不可棄也、吾自啖之、（作啖睛科曹性作下山合戰科從下場門下隨撤山石科高順曹性軍校將官追夏侯惇軍士將官從上場門上作陸續交戰科夏侯惇作刺死曹性科高順接戰夏侯惇敗從下場門敗下軍士從兩場門暗上高順白）吩咐暫且回兵、明日重整軍馬、務期擒獲者、（未完）

（本刊材料宏富精美有口皆碑不煩辭費茲自一百三十一期起愈益改進由）